5 Haziran Dünya Çevre Günü

Yaşanası bir dünya için, Sağlıklı bir Çevre

K.Çekmece Belediye Başkanı Ertuğrul Tığlay;

"Çöplük Kalkmadan Göl Kurtulmaz!.."

Ertuğrul Tığlay, Halkalı Çöplüğü kalkmadan Göl'ün kurtulmasının olanaksız olduğunu açıkladı ve ekledi: "Bu denli vurdumduymazlık başka hiçbir ülkede olmaz."

Haber Merkezi

(K.Çekmece)- **Bir zamanlar, İstanbul'un önemli dinlence** yerlerinden biri olarak ilgi çeken **K.Çekmece gölü** ve çevresi, yılların sorumsuzluğu ve ihmali ile bugün bir pislik ve çöp yuvası haline dönüşmüş durumda. İstanbul'u besleyen su kaynaklarının önemli bir bölümünü barındıran K.Çekmece'nin bu denli çevreye ve insan sağlığına zarar verir hale dönüşmüş olması geniş bir kamuoyunun tepkisini çekiyor ve konuya duyarlılık gösteren insanların sayısı hergeçen gün artıyor. Konumu gereği, tüm İstanbul'luları ilgilendiren **K.Çekmece Gölü**'nün sağlıklı bir yapıya kavuşturulması konusunda girişimlerin bir an önce başlatılması **talepleri** artıyor.

Konuya duyarlılık gösterenler arasında bulunan K.Çekmece Belediy Başkanı **Ertuğrul Tığlay**, Halkalı Çöplüğü bulunduğu yerden kaldırılmadığı sürece, K.Çekmece Gölü'nün temizlenmesinin olanaksız olduğunu ileri sürüyor. Bu arada, göle akıttıkları **kirli atıkları** ile gölü bugünkü konumuna getiren fabrikaların da yakın bir zamanda yaptıracakları **Organize Sanayi Bölgesi**'ne taşınacağını açıklıyor. Konu ile ilgili görüşlerini açıklayan Ertuğrul Tığlay şöyle diyor: "Yaptığımız tespit ve araştırma sonuçlarına göre K.Çekmece Gölü'nün gerçek katili; Anakent Belediyesi'ne ait **"Halkalı Çöplüğü"**'dür. Geçmiş dönemde yılların vurdumduymazlığının bir sonucu olarak göl bu hale gelmiştir. En kısa zamanda çöplüğün kaldırılması gerekir. Bu denli vurdumduymazlık da başka hiçbir ülkede görülemez. Göl çevresinde bulunan 8 fabrika hakkında, Anakent Belediyesi uzmanları "gölü kesin kirlettiği" konusunda rapor vermişlerdir. Yine çevrede bulunan 33 işletme hakkında da "göl havzasında bulunmaması gerekir" şeklinde rapor düzenlemişlerdir.

Bu sözünü ettiği fabrikaların "arıtma tesisleri" kurmaları halinde bile, sızma ile gölü yine kirletebilirler. Bunun da çözümünü biz, en kısa zamanda bu fabrikaları kendilerine yer göstererek, oluşturacağımız sanayi bölgesi'ne aktaracağız."

GÖLÜ KİRLETEN FABRİKALAR

Liman Boya Sanayi, **Delta Plastik, Pitasan, Katuni,** Kokusan, **Mehtap Emaye,** Adık İmalat, **Örnit,** Martı Lastik, **Arel Plastik, S.A.C., Ataç,** Pursaş, **Kamasan,** Kale Radyatör, **Depar, Ferro Plastik, Sena Plasik, Selo Plastik, Gurundig,** Motopar, **Birlik Galvaniz,** Birleşik Fırça, **Gayzen, Ra-de, Alpsan AŞ,** Arsen, **Üçel,** Cansel, **Aytaç Emaye,** Özen-İş...

Radyasyonlu Çayların K.Çekmece'ye Gömülme Girişimi'nde Geri Adım

Tepkiler sürüyor

Refah Partisi K.Çekmece İlçe Başkanı, Yusuf Uzun:

"İnsanın Değeri Ucuz Olmamalı"

Haber Merkezi

(K.Çekmece)— **Refah Partisi** K.Çekmece İlçe Başkanı **Yusuf Uzun, Radyasyonlu çayların** K.Çekmece'deki su havzasına yakın bir bölgeye gömülmek istenmesine ilişkin görüşlerini gazetemize şöyle aktardı:

"Bilim ve teknoloji ilerledikçe bazı nimetleri ile birlikte, bazı külfetleri de beraberinde getiriyor. Nükleer araştırmalar alanında geride kalmamak lazım. Sorun, bu yenilikleri kendi **insanına zarar vermeyecek** bir biçimde çözmekte. Batılılar, kendi insanlarına zarar vermeyecek şekilde milyarları harcıyabiliyorlar. Fakat bizim yöneticiliremiz, herne kadar "çayları imha ettik" deseler de, piyasaya sürdüler. Türkiye'de herşey pahalı. İnsanın değeri de ucuz olmamalı. Bütün İstanbul'luları etkileyecek bir şekilde su kaynaklarına yakın basit yöntemlerle radyasyonlu çayları K.Çekmece'ye gömmek istemelerini **kınıyorum.**

Ayrıca, bölgemizin ortak sorunları ile ilgili olarak da, Halkalı'daki çöplüğün bir an önce kaldırılması gerekir. O bölge yerleşim alanı. Rüzgar estiğinde kokudan durulmuyor. Çöp konusunda dünyada gelişmiş teknolojiler var. İnsan sağlığına zarar vermeden çözmek mümkün."

K.Çekmece Halkevi Başkanı, Dr. Ali Demir:

"Radyasyonlu çayların bölgemizde gömülmek istenmesine Hayır!"

Haber Merkezi

(K.Çekmece)- K.Çekmece Halkevi Başkanı, **Dr. Ali Demir** gazetemize verdiği demeçte, "K.Çekmece Gölü'ne 300 m. uzaklıktaki bir alana Radyasyonlu çayların gömülmek istenmesi girişimini kınadı ve Halkevi olarak bu sorunun ve buna benzer ve çevre sağlığı konularının yakın takipçisiyiz"dedi.

Dr. Ali Demir açıklamasını şöylesürdürdü: "Halkımızın her sorunu, **Halkev'cilerin** de sorunudur. Eşsiz doğal güzelliklere sahip ilçemiz, sorumsuz ve pervasız tutumlarla, yaşanılmaz bir çevre konumuna itiliyor. İstan**bul'un** büyük bir bölümünün **çöpleri** hiçbir önlem alınmaksızın, çevre halkının sağlığını doğrudan tehdit ettiğine bakılmaksızın Halkalı sırtlarına yığılıyor. İnsan ve çevre sağlığına doğrudan olumsuz etkisi artık tartışılmayan, kuşaktan kuşağa geçen hastalıkların ve sakatlıkların kaynağı olan "radyasyon", bugün bölgemizde tüm insanları ilgilendiren büyük bir tehdit oluşturuyor. Tonlarca radyasyonlu çay **K.Çekmece** gölüne 300 m. uzaklıktaki bir alana gömülmek isteniyor. Bir **Halkevi** olarak konuyu yakından izliyor ve sorunun takipçiliğini yapıyoruz.:"

Sefaköy Şoförler Derneği Başkanı Ferruh Özek:

"Çayların Gömülmesine Çok Duyarlıyız!.."

Haber Merkezi

(K.Çekmece)— K.Çekmece Belediye Başkanı'nın ***"K.Çekmece Radyasyon Çöplüğünüz Değildir"*** *şeklinde özetlenebilecek tepkisi ve radyasyonlu çayları gömdürmesi ile ilgili yaptığımız yayın üzerine değişik kesimler görüşlerini açıklamayı sürdürüyor.*

Yer darlığı nedeniyle tümüne yer veremediğimiz tepkilerden biri de Sefaköy Şoförler Derneği'nden geldi. *Sefaköy Şoförler Derneği Başkanı* ***Ferruh Özek,*** *radyasyonlu çayların K.Çekmece'ye gömülmemesi ile ilgili Belediye Başkanı Ertuğrul Tığlay'ın gösterdiği kararlı davranışı ve aktif tutumu desteklediklerini açıkladı. Ferruh Ozek açıklamasını şöyle sürdürdü: "Biz Şoförler Derneği olarak Belediye Başkanımızın radyasyonlu çayları K.Çekmece'ye gömdürmemesini, bu konudaki kararlı ve aktif tavrını tekdirle karşılıyor ve sonuna kadar destekliyoruz. Ayrıca, şoför esnafı olarak da konuya çok* ***duyarlıyız."***

GİRİŞİM Yayıncılık

3 Bölgede, 3 ayrı gazete

Yerel Halk Gazeteciliği'nde Atılım!..

Yayınlarımızın tirajı 10.000'i aştı

Bakırköy Yerel Haber
Halkalı Cad. Türker Pasajı,
Kat: 2, Sefaköy/İSTANBUL
Tel: 598 92 85

Haber
Kayışdağı Cad. No:19, D: 2
Ziverbey, Kadıköy/İST
Tel: 345 64 29

Yerel Haber
Sıraselviler Cad. No: 52/6
Taksim/İSTANBUL
Tel: 152 56 44

K.Çekmece'den, Kartal'a İstanbul'un ve İstanbul'luların *Gözü, Kulağı, Sesi...*

Sefaköy Kültür Geliştirme Derneği Başkanı, Rıza Ali Akdemir:

"Yaşanılır Bir K.Çekmece İçin Elele"

K.Çekmece Belediyesi'nin Katkıları ile Sefaköy Kültür Geliştirme Derneği tarafından düzenlenen ve gazetemizce de desteklenen "Yaşanılır Bir K.Çekmece İçin Elele Şenliği" 3 Haziran'da yapılıyor.

Haber Merkezi

(K.Çekmece)— "Doğası ve **Çevresiyle Yaşanılır bir K.Çekmece İçin Elele"** adı altında bir dizi etkinlik ve bir de Müzik Şöleni düzenlemiş bulunan **Sefaköy Kültür, Geliştirme Derneği Başkanı Rıza Ali Akdemir**'den etkinlikler konusunda bilgi aldık. Akdemir gazetemize etkinlikleri hakkında şunları söyledi: "Derneğimiz, başta **K.Çekmece Belediyesi** ve **TMMOB**'nin gazetenizin ve **tüm duyarlı insanların** katkılarıyla "Doğasıyla ve Çevresiyle Yaşanılır Bir K.Çekmece İçin Elele" kampanyası düzenlenmiştir. Biliyorsunuz, 5 Haziran **"Dünya Çevre Günü"**dür. Bu nedenle kampanyamızı genel bir Çevrecilik anlayışı **içinde** ele aldık. 3 Haziran Cumartesi günü, saat: 16.00-21.00 arasında çeşitli sanatçıların katılacağı **bir Müzik Şöleni** düzenledik. Bu şölen kapsamında, slayt gösterileri, **folklor** gösterileri, dinleti ve konuşmalar yer alacaktır. 5 Haziran Pazartesi günü de, K.Çekmece **Altınşehir Çöplüğü**'nde Belediye, Meslek Odaları, **Yeşil'**ler Çevreciler ve tüm semt yaşayanlarının katılımıyla bir Basın **Toplantısı** düzenledik. Ayrıca, yine aynı katılım çerçevesinde **"Marmara'yı Kurtaralım"** etkinliklerinden olarak, bir **"motor gezisi"** gerçekleştireceğiz."

İmza Kampanyası

Çevre Sağlığı açısından önemli derecede tehlike taşıyan **K.Çekmece Gölü**'nün kurtarılması, Halkalı Çöplüğü'nün kaldırılması istemiyle, **Sefaköy Kültür Geliştirme Derneği, Bakırköy Yerel Haber Gazetesi** ve **Çağdaş Gazetesi** ortaklaşa bir **İmza Kampanyası** başlattılar.

"Çevre" Karikatür Yarışması

Haber Merkezi —TMMOB **Kimya Mühendisleri Odası İstanbul Şubesi, Karikatürcüler Derneği**'nin de katkısıyla, konusu **"Çevre"** olan bir **Karikatür Yarışması** düzenlenmiştir. Ödül töreni, kazanan ve katılan yapıtların sergisinin 5 Haziran 1989 **Dünya Çevre Günü**'nde yapılacağı açıklanmıştır.

Yarışma kapsamı içinde, **"çevresel dengenin bozulması, hava-su-toprak kirlenmesi, ithal çöp, zehir saçan variller, ozon katmanının incelmesi, hormonlu et, plastik pet şişeler"** ve benzeri güncel konular yer almaktadır.

Kimya Mühendisleri Odası İstanbul Şubesi'nin düzenlediği **Karikatür Yarışması**'nın jürisi şu kişilerden oluşmaktadır: **Tan Oral, Mustafa Eremektar (Mıstık), Gürbüz Doğan Ekşioğlu, Necmi Rıza Ayça, Orhan Doğu,** Oda temsilcisi olarak da **Seza Baştuğ** ve **Hatice Okumuş.**

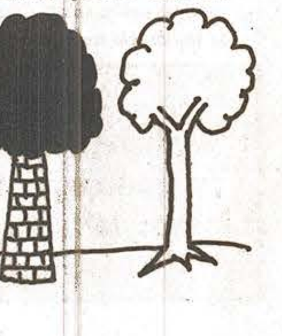

Bu kitap, Yalçın Ergündoğan'ın Kitaplığına Aittir 11/10/2000

Bakırköy

Yerel Haber

★ 15 Günlük Gazete ★ Yıl: 1 ★ Sayı: 3 ★ 1 Haziran 1989 ★ 700 TL. (KDV Dahil)

Bakırköy K.Çekmece Fatih Zeytinburnu G.O.Paşa Eminönü Eyüp

Doğru Yol Partisi Bakırköy İlçe Sekreteri Nurettin Koçyıldır:

"Halk Patlama Noktasında"

Murat Alçınkaya

(Bakırköy)—Doğru Yol Partisi Bakırköy İlçe Başkanı, yerel seçimler sonrası son gelişmelerle ilgili olarak görüşlerini gazetemize özel olarak açıkladı. "Ekonominin raydan çıktığını, enflasyonun % 80'lerde gezdiğini, azap çeken ve artık yokolan orta direğin 26 Mart'ta Özal'a güzel bir ders verdiğini" belirten Nurettin Koçyıldır açıklamasını söyle sürdürdü:

"Ekonomik bakımdan patlama noktasına gelen halkın büyük bir kısmı sokaklara dökülme noktasına gelmiştir. Bunu tespit eden genel başkanımız Sn. Demirel, halkımızı kırmadan, dökmeden meydanlara çağırmıştır. Yasa ve nizamlara ters düşmeden halkın yükselen tepkisine önderlik etmiştir. Adeta, emniyet sübabı yapmaktadır. Meydanlara toplanan onbinler, hükümete ve Özal'a ÇEK-GİT! demektedirler. **TRT** tarafından bu haykırışlar görmezden gelinmekte ve ekrana yansıtılmamaktadır. Bu da TRT'nin milletin değil **"Özal'ın Sesi"** olduğunun göstergesidir. Dileriz ki, yurdun daha pek çok yerinde yapılacak olan **Çek-Git Mitingleri** iktidarı oturup düşünmeye, erken genel seçimlere gitmeye sevk eder.

Bürokrasi şu anda tamamen durmuştur. Özal basını da karşısına almıştır Bu gidişle fazla dayanacakları kanaatinde değilim. Özal, ne kadar erken seçim yapmam derse desin, tabanı, teşkilatını yanında bulmayacaktır. Bugün ANAP'ın birçok ilçesi kapalıdır. İçlerinde müthiş bir kaynama vardır."

Bu arada, muhabirimizin Nurettin Koçyıldır'a **"ANAP'ın bazı milletvekillerinin DYP'ye geçmesi söz konusu mu?"** şeklindeki bir sorusuna da Sn. Koçyıldır şu yanıtı vermiştir:

"Genel başkanımızın belirttiği gibi MC (Milliyetçi Cephe) olayı geçmişte acı bir deneyim olmuştur. Meclis itibarını yitirmiştir. Teşkilatımız olsun, Genel İdare Kurulu'muz olsun bu **tür transferlere** tamamen **karşıdır.** ANAP'ta da muhakkak ki, vatanını, milletini seven yiğit insanlar vardır. 'Biz ANAP'ı bırakıyoruz' deyip kendi aralarında bir grup oluşturabilirler. Herhangi bir Partiye geçmeleri şart değildir.

Biz **DYP** olarak, şu anda demokrasi mücadelesi veriyoruz. Memleketimizin uygar bir biçimde kalkınmasını, müreffeh ve ferah içinde yaşamasını istiyoruz. Tek alternatif vardır. O da, Doğru Yol'un, **Demirel'in işbaşına geçmesidir..."**

SHP Fatih İlçe Başkanı, Abidin Tekcan:

"Bu Meclis'le Cumhurbaşkanı Seçimi'ne Boykot!.."

Haber Merkezi

(Fatih)— Gazetemizin, siyasal partilerin yerel temsilcileri ile yapmakta oldukları bir dizi söyleşi kapsamından olarak **SHP Fatih İlçe Başkanı**'nı ziyaret ederek, güncel siyasal konular üzerine görüşlerini aldılar.

SHP Fatih İlçe Başkanı Abidin Tekcan, bu Meclis'le **Cumhurbaşkanlığı** seçimlerini boykot etme düşüncesini taşıdıklarını vurgulayarak gazetemize şunları söylemiştir: "26 Mart Yerel Seçimleri'nde halk ANAP'a açık bir şekilde güvensizliğini belirtmiş, bunun yanısıra da Partimiz SHP'de güven oyu vermiştir. Sonuçları genel olarak böyle değerlendirilebilir. Biz Genel Seçim'lere **ağırbaşlı** bir politika ile girmek istiyoruz. Sayın **Demirel**'in bu anlamda izlediği politikayı tasvip etmiyorum. Demirel'in amacı sadece Başbakan olmaktır. Hizmet vermek değeil. Bundan dolayı hırçın politika yapıyor.

Biz Genel Merkezimiz ile birlikte genel seçimlere yönelik toplumsal muhalefeti **örgütlemeye** çalışacağız.

Eylemsel olarak, ilçe düzeyinde kapalı salon toplantıları yapmayı düşünüyoruz. Merkezi düzeyde de yakın bir zamanda bir **işçi** ve **Gençlik Kurultayı** düzenleyeceğiz.

Ayrıca önümüzde Cumhurbaşkanlığı bulunmaktadır. Parti olarak boyle bir Meclis'le Cumhurbaşkanlığı seçimini boykot etme düşüncemiz var.

Bize göre, ülkemizin önünde duran en önemli sorunları **demokratikleşme** ve **sanayileşme'dir.."**

Yurttaşların Istemi:

"TERCİHİMİZ PARLAMENTO'YA YANSIMALI"

Geçen süreye rağmen genel eğilimin tersine Hükümet'in istifaya yanaşmaması ile ilgili, yurttaşlarımızın görüşlerine başvurduk:

Kurban Lacin (Esnaf):

"Hükümet İstifa Etmelidir"

ANAP hükümeti % 35 oyla iktidar olmuştur. Yerel seçimlerde ise bu oran % 21'e düşmüştür. Bugün eğer % 21 oyla iktidarda kalınabiliyorsa, demokrasi işlemiyor demektir. Demokrasinin kurallarıyla işlediği başka ülkelerde böylesi bir durum söz konusu olsa hükümetler hemen istifa ederlerdi.

Türkiye **"çağ atladı"** deniyor. Ama, ben **Bağcılar** Fevzi Çakmak Mahallesi'nde oturan biri olarak, yolsuz, susuz, çamur ve toz içinde bu durumu pek fark edemiyorum.

Kullandığımız oyun sonucunu görmek istiyoruz. **Tercihimizin mutlaka Parlamento'ya yansıması gerekir.** Bence, hükümet **istifa etmeli** ve hemen yeni bir seçim yasası hazırlanarak, demokrasinin gereklerine uygun bir şekilde **Erken Genel Seçim** yapılmalıdır.

Lütfü Kansız (Eski belediye Meclis Uyesi)

"Çek-Git Mitingleri'ni Destekliyorum"

Bu hükümetin gitmesi gerektiğine inanıyorum. Halkın tercichi Özal'ın görevde kalması şeklinde olmamıştır. Eğer gitmemekte direniyorsa, bizler oy kullanmamızın, seçimlerin yapılmış olmasının bir anlamı olamaz.a

Hükümet istifaya zorlanmalıdır. Bu arada, Demirel'in **"Çek-Git"** mitinglerini değerlendirirken, benim gözümdeki Demirel şekli silinmiyor. O da işçilere karşı politikaları savunur.

Fakat şuna inanıyorum ki, kararlı **aktif tavırlar** içinde olunup, halkın % 80'inin iradesinin **Parlamento'ya yansıması** sağlanmalıdır.

Murat Akdeniz (işçi)

"Demokratik Bir Seçim Yasası Hazırlanmalı"

Halk türlü aldatmaca girişimlerine, TV'ye rağmen tercihini bilinçli yapmış Yerel Yöneticileri ile birlikte aslında Hükümeti de görevden almıştır. Fakat Özal, gitmemekte direniyor. Bundan ötürüdür ki, siyasal partilerin halkın eğilim doğrultusunda davranıp, hükümetin gitmesini sağlayacak aktif girişimler, eylemler yapmalıdırlar. Ben Demirel'i Özal'dan pek farklı bulmamama rağmen "Çek-Git" mitinglerini destekliyorum ve çok yerine buluyorum. İnsanların politikadan uzaklaştırılma girişimlerine karşı, politikaya katılımı sağlayıcı bir biçim olarak değerlendiriyorum.

Özet olarak, bu hükümet bir an önce gitmelidir. Hükümetin bir an önce çekilip gitmesi bile, halkın tercihinin uygulanması açısından son derece demokratikleşme yolunu açıcı bir sonuçtur.

Yasaksız Demokrasi

Halkımızın, 26 Mart Yerel Seçim'lerinde ANAP iktidarına % 80'lik bir oranda vermiş olduğu yanıtın ***Parlamento****'ya yansıyacak ifadesi henüz gerçekleştirilememiştir. Yan sütunlarımızda görüldüğü gibi, yurttaşlarımız sandık başlarına giderek belirttikleri* ***tercihlerinin****, ülke yönetimine ve Parlamento'ya yansımasını görmek istemektedirler.*

Halkın tercihinin*, ülkenin en üst organı olması gereken Parlamento'ya yansıyamamış olmasının sancıları günümüzde görülmeye başlanmıştır.*

Halk muhalefeti doğal olarak, parlamento dışına, alanlara kaymaktadır. Hükümetin bu gelişmeyi gözlemesi ve saptaması sonucu ile birlikte, baskıdan çıkar uman bir politika izlemesi atbaşı gitmektedir.

İzlenen bu politika iledir ki; tüm Dünya ülkelerinde barış ve coşku içinde 100 yıldır kutlanagelen ***1 Mayıs****, ülkemizde kana bulanmıştır. İnsanların en doğal hakları olan bayramlarını kutlamaları* ***"izine"*** *bağlanmış ve* ***yasaklanmıştır.***

* * *

Bu arada, ***basına*** *yönelik saldırılar da artarak sürmektedir. Genel olarak sol basın üzerinde izlenmekte olan baskı politikası bu kez, ülkenin en büyük basın kuruluşlarından biri* ***Sabah Gazetesi****'ne yönelmiştir.*

Görülen odur ki, ülkedeki ***suskunluk*** *kırılıp, insanların seslerinin yükselir olması iktidarı tedirgin etmiştir.*

* * *

Ülkemizde bugüne dek gerçekleşmiş en yaygın kitlesel ***işçi eylemleri*** *demokratikleşmenin önünü açıcı bir işlev görmüştür. Ekonomik anlamdaki kazanımlarının, önümüzdeki günlerde erişeceğinin bilincinde olan işçilerin, yakaladıkları kitlesellik ve kamuoyunun tamamının desteğini kazanmış olmanın kararlılığıyla ek istemler için yeniden gündem belirlemenin yakınında oldukları da gözlenebilir bir gerçekliktir.*

İşçi eylemlerinin olgunluğu, kitleselliği ve sonuçlarıyla, hak arama eylemlerini daha geniş kesimlere taşımakta olduğu da toplumda ilk işaretlerini vermektedir.

* * *

Kitle desteğini büyük ölçüde ***yitirmiş*** *bir hükümetin, iktidar olanaklarını yitirmeme kaygısıyla ayak diremesi, toplumda gerilimi artırmaktan başka bir işlev görmemektedir.*

Geniş halk yığınlarının, mutfaktaki yangının, yaşadığımız çevrenin, kentlerimizin, mahallelerimizin birikmiş sorunlarının çözümünün ise; gerilim ve bunalıma değil; yumuşamaya, yapıcı işbirliğine, birden çok ***alternatif politikaların*** *üretilmesine ihtiyacı vardır.*

Zincirleme bir yöntemle, birden çok alternatifli politikaların üretilmesi ve halkoyunun karşısına özgürce çıkabilmeleri ise; ancak sınırsız ***yasaksız bir demokrasi*** *ile mümkündür.*

Demokrasiye giden yolu açmanın somut ilk adımı da; gerilimden medet uman politikaların izleyicisi ***Hükümetin istifa etmesi****, bir* ***Seçim Hükümeti****'nin kurularak, adil ve* ***demokratik bir Seçim yasası*** *ile Seçimlere gidilmesidir.*

Yalçın ERGÜNDOĞAN

Eminönü Belediyesi Atakta
Ahmet Naci Akgün:

"Yolsuzlukların Üzerine Gidiyoruz..."

- **Eminönü Belediyesi, geçtiğimiz günlerde "İstanbul'u Temiz Tutalım Derneği"'nin de katkısıyla bir temizlik kampanyası başlattı.**
- **Yasal olmayan yollardan dağıtılmış dükkanlar işgalcilerin elinden alındı.**
- **Çevredeki tarihsel yapıtlar onarılmaya başlanıyor.**
- **Mısır Çarşısı önünde, üreticidentüketiciye yaş sebze ve meyva satışları başladı.**

Haber Merkezi

(Eminönü)—26 Mart 1989 Yerel Seçimleri'nin ardından **Eminönü Belediye Başkanlığı'**na seçilen **Ahmet Naci Akgün** ilçede çalışmalarını yoğunlaştırmaya başladı.

Geçtiğimiz günlerde, Eminönü Belediyesi, İstanbul'u Temiz Tutalım Derneği ile birlikte ortaklaşa bir **"Temizlik Kampanyası"** başlattı.

Kampanyanın açılışında konuşan **Eminönü Belediye Başkanı** Ahmet Naci Akgün: **"Sokak ve çevre temizliğinin yanı sıra,** tarihsel eserlerin ve **anıtların** da temizleneceğini, böylelikle ilçenin turistik gösterime hazır hale geleceğini" belirtti. Kampanyanın turizm sezonunun bitimine dek sürdürüleceği de yetkililer tarafından açıklandı.

Eminönü Belediyesi, başlattığı bu kampanyanın yanı sıra, ilçede diğer çalışmalarına da hız verdi. Bölgede bulunan **Mısır Çarşısı**'nın önünde üreticiden, tüketiciye ucuz fiyatlı **yaş sebze ve meyve satışları** da başlatıldı. En yakın sürede, et, bakliyat ve diğer gıda ürünlerinin de **ucuz fiyatla** halka sunulacağı belirtildi.

Öte yandan, eski dönemin mirası olan **yolsuzlukların** üzerine de gidilmeye başlandığı, Eminönü Belediye Başkanı tarafından açıklandı. Bu çalışmaların ilki olarak, "geçen dönemde, haksız ve yasadışı yollarla dağıtılmış 27 dükkanın **işgalcilerin** elinden alınarak, dükkanların yeni düzenlemelerle esnafın kullanımına verileceği" bildirildi.

Sabah Gazetesi'nin Toplatılmasını Kınıyoruz!.

İşler kötüye gittikçe, hükümet hıncını kamuoyunu aydınlatmaya çalışmaktan başka hiçbir suçu olmayan **basından** ve **gazetecilerden** çıkarıyor. Bugüne dek sürekli olarak düşünsel yayınlar ve sol içerikli gazete ve dergiler üzerinde sürdürülen baskılar şimdilerde günlük basın üzerine de çevrildi. Son olarak, **Bekir Coşkun'un "Sabah"** gazetesinde yayına giren **"Hasbahçe'de Sonbahar"** adlı yazı dizisi yasaklandı.

Sabah gazetesinin yine Bekir Coşkun'un **"Saltanat Kayığı"** adlı yazı dizisini bu kez yayına sokması üzerine de, Sabah Gazetesi toplatıldı.

Ülkemizde, hergün pekçok gazete ve dergi toplatılırken sessiz kalabilen çevreler ve basın organları bu kez çomağın sivri ucu kendilerine de yönelince sessizlik biraz bozuldu.

Oysaki, basın özgürlüğü, düşünce özgürlüğü daha doğrusu özgürlükler bir bütündürler ve asla **"çifte standartları"** kabul etmezler.

Bize göre, Sabah Gazetesi'nin de toplatılamayacağı bir ortam, Toplumsal Kurtuluş'un da, Adımlar'ın da, Çözüm'ün de toplanamayacağı özgürlüklerin güvence altına alındığı bir **rejim** ile olanaklıdır.

Bu rejim, görev başındaki gazetecilerin kollarının kırılmadığı, kafalarının yarılmadığı, **"İsrail sopalarıyla"** gençlere saldırılmadığı, cezaevlerinde siyasal düşüncelerinden ötürü insanların yatmadığı, **yasaklı partilerin** bulunmadığı, tüm siyasal görüş ve partilerin **programlarını** özgürce açıklayabildikleri ölçüde ancak demokratiklik özelliğini taşıyabilir.

Bu çerçeve içinde Sabah Gazetesi'ne yönelik baskıları tüm basına yapılmış bir baskı ve sansür olarak algılıyor ve **şiddetle kınıyoruz!..**

Bakırköy Yerel Haber

Sefaköy'e "Kreş" İstemi için bir imza ver!...

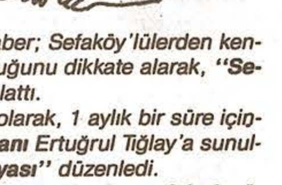

Gazetemiz, Bakırköy Yerel Haber; Sefaköy'lülerden kendisine ulaşan istemlerin yoğunluğunu dikkate alarak, ***"Sefaköy'e Kreş"*** *kampanyası başlattı.*

Bu kampanyanın ilk aşaması olarak, 1 aylık bir süre içinde ***K. Çekmece Belediye Başkanı*** *Ertuğrul Tığlay'a sunulmak üzere, bir* ***"İmza Kampanyası"*** *düzenledi.*

Kampanyayı ilk imzasıyla açan, ***gazetemiz yazışleri müdürü*** *Berrin Yeşiltepe ve çevre sakinlerinden* ***Semra Kuvanlıklı, Seyhan Coşkun, Ayten Yılmaz, Yaşar Çelebi, Sezai Koç, Gülser Koç,*** *"kampanyadan umutlu olduklarını, çağdaş bir K.Çekmece, çağdaş bir K.Çekmeceli anlayışına sahip belediye başkanı Sn. Ertuğrul Tığlay'ın desteklerini kendilerinden esirgemeyeceklerine inandıklarını" belirtmişlerdir.*

İmza Kampanyası'nın metnini aşağıda siz okurlarımıza sunuyoruz:

K.Çekmece Belediye Başkanlığı'na,

"Gazetemiz Bakırköy Yerel Haber, K.Çekmece'yi de kapsamına alan 7 ilçeye yönelik yayın yapmaktadır.

Aynı havayı soluyan, ortak sorunlara sahip insanların tümünü, siyasal tercihleri farklı da olsa kucaklamak" ilkesiyle yayın yaşamına atılan gazetemiz, bu ilkesinden yola çıkarak, Yerel Yönetim birimleri olan Belediyeler'in hizmet alanlarına giren günlük sorunların ve yol, su, kanalizasyon, spor alanı, kreş gibi istemlerin de yansıtıcılığı görevini yapmaktadır.

Gazetemiz, yayınlandığı günden bu yana kendisine yapılan istemleri değerlendirmek, gerekse de "Okuyucu Mektupları" sayfasına yansıyan sorunların yakın tekipçiliğini yapmaya özen göstermektedir.

Bu bağlamdan olarak, yayın kuşağımıza giren K.Çekmece'ye bağlı Sefaköy'den de sürekli hizmet alanınıza giren konularda, kamuoyuna yansıtılmak üzere pek çok okur mektubu almaktayız. Aldığımız mektup ve istemlerin en acili olarak öne çıkan "Sefaköy'e Kreş" istemini gazetemiz gündeminize almanız doğrultusunda talepte bulunmaya karar vermiştir.

Sosyal konumları gereği eşlerin her ikisinin de çalışmakla yükümlü olduğunu yaptığımız araştırmalarla saptadığımız Sefaköy yaşayanları, bölgede çocuklarını güvenle emanet edebilecekleri hiçbir kuruluş, "kreş" ya da benzeri kurum bulamamaktadırlar.

Sefaköy'de yaşayan kadınların da, artık eski anlayışla evde oturmak, çocuk bakmak anlayışını terkettikleri, üretime doğrudan katılan, sosyal bir varlık, bir kişilik olma yönünde hızlı adımlar attıkları gözönüne alındığında **"Sefaköy'e Kreş"** istemi tüm yakıcılığıyla kadın-erkek tüm yöre yaşayanının acil istemi haline dönüşmüştür.

30 gün süreyle aşağıda imzası bulunanlarda başlatılan "Sefaköy'e Kreş" İmza Kampanyası'nın **"çağdaş bir K.Çekmece, çağdaş bir K.Çekmeceli"** anlayışında olan sizin tarafınızdan da **destekleneceğine** inanıyoruz. Saygılarımızla."

Pazarcılar Derneği Genel Kurulu 11 Haziran'da Toplanıyor

Alternatif Liste Sözcüsü, Bahattin Işıktaş:

"Ayırımsız tüm pazarcıları kucaklayacak yeni bir yönetim"

Genel Kurul öncesi, Pazarcılar Derneği Başkanı'nın üye kayıtlarında tahrifat yaptırdığı saptandı. Durum tutanakla İlçe Seçim Kurulu'na bildirildi.

Alternatif Liste sözcüleri, Ceyhun Akkaş ve ekibinin, yeni Belediye Başkanları'nı kendi destekçileriymiş gibi gösterme çabasında olduklarını belirtiyorlar.

Haber/Röportaj: Kemal Işık

(Fatih)—Yaklaşan Genel Kurul öncesinde **İstanbul Umumi Pazarcılar Esnafı Derneği**'nde yoğun hazırlık ve çalışmalar olduğu gözleniyor. Pekçok sorunla karşı karşıya olan Pazarcılar'ın kendi içlerinden biriyle, **Alternatif Liste Sözcüsü,** Sayın, **Bahattin Işıktaş** ile söyleştik. Bize sorunlarını ve bunların çözümüne yönelik çalışmalarını aktardı. Aşağıda sunuyoruz:

Bahattin Işıktaş: Derneğimiz 11 Haziran'da Olağanüstü Kongre'ye gidiyor. Bugünkü **Ceyhun Akkaş** yönetimi, neden erken Genel Kurul kararı almıştır, niye sekiz ay daha derneğin yönetimini sürdürememiştir? Sürdürememiştir, çünkü dernek anlayışları iflas etmiştir. 3 yıldır bu yönetim esnafa hiçbir hizmet verememiştir. Ver 10.000 lira aidat, ver 200 lira makbuz, ver 16.000 lira kayıt parası. Ama ya hizmet? Dernek adeta "çorbacıların kaşıklama merkezi" haline dönüşmüştür. Dernek yönetimi iki çıkar gurubuna ayrılmıştır. Biri diğerini, yüz milyonlara varan **yolsuzlukla,** diğeri de ötekini **sahte makbuz düzenlemek,** pazar yerlerini kendi çıkarlarına peşkeş çekmekle suçluyorlar. Görünen köy kılavuz istemez, bu anlayış **iflas** etmiştir.

— Sayın Işıktaş, sorunlarınız nelerdir, nasıl çözümlenebilir.

— Bahattin Işıktaş: Efendim, biz tüm üyelerimizin, tüm pazarcıların ayırımsız kucaklanmasını, ortak sorunlarımıza ortak çözümler aranmasını, dürüst, namuslu bir çalışma anlayışının derneğimize egemen olmasını istiyoruz.

— Esnaftan yıllık aidatların dışında kalan 200'lük makbuz ve bağışların kaldırılmasını,

— Dernek **kahyalarının** tahsildar memuru gibi çalışmamasını,

— Yeni yerleşim bölgeleri dışında **pazar yeri açılmamasını,** buralarda açılacak pazar yerlerinin açıldığı gün derneğe kayıtlı üyeler arasında pazar yeri olmayanlara **noter** huzurunda yapılacak **kura çekimi** ile paylaştırılmasını,

— Derneğimizin daha yaygın faaliyet gösterebilmesi için **Konfederasyon** kuruluş yollarının aranmasını,

— Başta **Anakent Belediyesi** ile olmak üzere, tüm belediye ve diğer birlik ve derneklerle **ilişkiler** kurulup, geliştirilmesini,

— İşgaliye sorununa karşı, İstanbul'da kurulan 207 pazar esnafı ile birlikte direnilmesini, işgaliye aidatlarının günlük olarak ve yarıya indirilmesini,

— **Tüm siyasal partiler,** halkçı belediyeler ve **yetkili kuruluşlarla** diyalog kurarak, pazarcıların belini büken işgaliye, haksız, **insafsız cezalar** sorununa çözüm getirilmesini,

— Tezgalı kurma sorununun çözümlenmesini, dernek yayın organının aylık olarak tüm sorunlarımıza değinir biçimde çıkmasını, namuslu ve dürüst insanların iletişim aracı olmasını, tüm esnafımızın birlik ve dayanışmasını savunuyoruz. Ayrıca, derneğin olanakları ölçüsünde bir yardım fonu oluşturmasını, muhtaç, hasta, sakat esnafımıza dost elinin uzatılmasını, belediye ve esnaf hastaneleri ile ilişki kurularak belli bir yıllık aidat ile oralarda tedavilerimizin sağlanması yönünde davranılması gerektiğini düşünüyoruz.

— Teşekkür ederiz. Çalışmalarınızda başarılar.

— Biz teşekkür ederiz efendim. Pazarcı esnafının sorunlarını dinlediğiniz, sayfalarınızı bizlere açtığınız için sağolun.

Belediye Blokları Mikrop Yuvası

Haber Merkezi

Merter'deki belediye bloklarında oturan belediye emekçileri bugünlerde oldukça dertli. Okullarda yapılan sağlık taramalarında 25'den fazla çocukta tüberküloz başlangıcı tesbit edildi. Bunun yanısıra çeşitli mikrobik hastalıklar, sarılık ve asalakların bulunduğu tesbit edildi.

Bu konuda kendileriyle görüştüğümüz site oturanları bize şunları söylediler:

"Öncelikle sitemizin temizlik ve su sorunu var, sularımız mart ayı başına kadar düzenli akmıyordu. Çöplerimiz aralıklarla alınıyordu. Okul bir çöplük durumundaydı. Tüm bunlara bir de yetersiz beslenme eklendiğine bu tür hastalıkların çoğalması zaten beklenen bir durumdu.

Ayrıca çocuklarımızın oyun oynayabilecekleri temiz bir alan yok. Çöplüğün içinde, yeni yapılan inşaatlarda, kömürlüklerde oynuyorlar. Bir çocuk parkımız vardı, onun da salıncakları sökülüp götürüldü" diyen site sakinleri, belediye bloklarının bu içler acısı halini sergilerken yeni işbaşına gelen belediye yönetiminin, ivedilikle çözüm bulmasını istiyorlar.

*Burası K.Çekmece'ye bağlı Sefaköy-**İnönü Manallesi.** Çevreyi kirletmeyi sürdüren **Mintax** Fabrikası nın atıklarının aktığı **dere** mahallenin ortasından geçiyor.*

ABONE OL,
ABONE BUL!..

GİRİŞİM YAYINCILIK'tan
bir gazete daha...
HİZMET HABER

Emeğe ve emekçiye Saygı!...
Belediyeler, İETT, İSKİ, TEK çalışanlarının sesi

Hizmet Haber Sıraselviler cad. No: 52 Kat: 6
Tel: 152 56 44 Taksim/İSTANBUL

Esenler, Fatih Mahallesi Sakinleri, Belediye'den Açıklık İstiyor!...

"Naci Ekşi Yaktı Bizi Çözümüz Aktuna'da..."

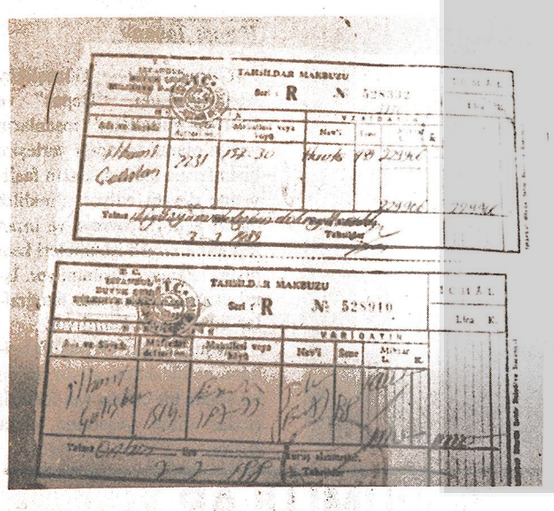

(Haber Merkezi)

(Bakırköy/Esenler)— **Çoğunluğu Anadolu'dan "taşı toprağı altındır" diyerek İstanbul'a göç etmiş insanlar. Belki bir kondu yapmak için, belki de bir küçük yaşam garantisi olarak, birer arsa sahibi olmak istemişler.**

Esenler, Tabya durağı Fatih Mah. Pafta 4'ün sahibi Recep Tabya'dan arsalarını alıp satış işlemlerini bitirmişler. Bu arada tapularını ifrazlı'ya çevirtmek istemişler ve başlatmışlar işlemleri.

Zamanın Belediye Başkanı Naci Ekşi'ye başvurmuşlar. Ama, Ekşi Belediyesi'nin ilginç yöntemleri ile karşılaşmışlar. Şaşkına dönmüşler.

Zamanın Belediyesi'nin insanları şaşkına çeviren yöntemi şöyleymiş: "Önce hisseli tapu'nu, sonra paranı ver. 20 gün sonra gel, ödediğin paranın bir bölümünü geri al..." Alınan paralar birbirini tutmuyor, neyin karşılığı olarak alındığını ise bilen yok!..

Sorunlu yurttaşlardan bazıları dertlerini şöyle açıkladılar:

— İlhami Çalışkan: "Benden ifraz işlemi bedeli olarak **240.000.-** lira aldılar. Makbuzunda 100.000.- artı 10.000.- lira yazıyor. Neyin nesidir anlamadım. Bizlerden kamalizasyon paralarını da ayrıca toplamışlardır. Bunlar neyin bedeli anlamış değiliz. Ayrıca herkese değişik uygulamalar oldu. Çok çektik bu Belediye'den."

— Hurşit Dalgıç: "Tapuların arkasına yazdılar. Şu kadar ödeyeceksin dediler. Kimine 700.000.- kimine 200.000.- Kim nasıl ödesin bu paraları. Hala, ödeyemeyenler var. Ne için ödendiğini de kimse bilmiyor. Belediyeler yaptıkklarını insanlara açıklamalılar. **Açıklık istiyoruz!..."**

— Mehmet Kaçak: "Benim arsamdan 350.000.- lira istediler. Ödeyemedim. 350.000.- lira ifraz bedeli olamaz. Yok olur derseler de Danıştay'a kadar başvuracağım. Arsa bedelleri hiç standart değil. Resmen soyacaklardı bizi. Bakalım şimdi **gözlerimizi Yıldırım Aktuna'ya çevirdik.** Ekşi'nin yaptıklarına karşı halkta bıkkınlık gelmişti. Aktuna seçildi. Uygulamalarını bekliyoruz. **Belediyeler** yaptıklarını **halka anlatmalı,** açıklamalı."

Ambarlı'daki Balıkçılar:

"Petrol Atıkları Denize Boşaltılmasın!"

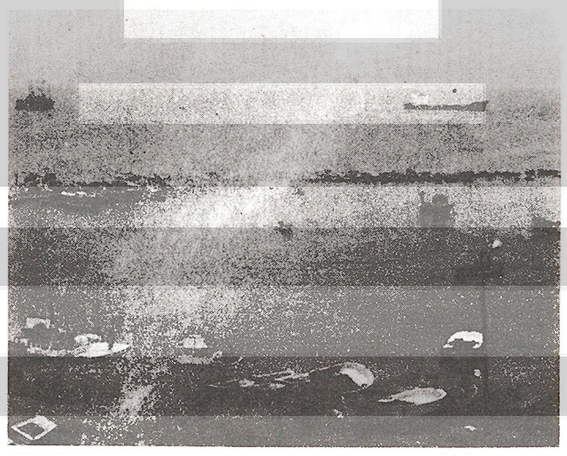

Haber/Röportaj: Halil AY

(Ambarlı)—Ambarlı'da yaşamlarını denizden yani balık avcılığından kazanan balıkçılarla söyleştik. Çevre sorunları ile ilgili görüşlerini aldık. Balıkçıların **kendi sorunlarıyla** çevre sorunlarının **birbirine geçmiş** sorunlar olduğunu gözlemledik. Yaptığımız söyleşiyi sizlere aktarıyoruz:

— Deniz kirlenmesi ve çevre sorunları hakkında bize görüşlerinizi aktarır mısınız?

— Süleyman Saydam ve Naci Şiren **(Balıkçı):** "Buraya 12 Eylül öncesinde bir liman yapılmak üzere girişimde bulunulmuştu. Bu inşaat sonradan durduruldu. Bu limanın yapılması çevre düzenlemesi açısından ve çalışmalarımız açısından bizce çok önemli. Buralarda da pekçok bölgede olduğu gibi **deniz kirliliği çok.** Lağımların liman bölgesine akmaları **önlenmeli,** arıtma tesisleri kurulmalıdır. **Petrol tankerleri** atıklarını denize bırakmaktadırlar. Bu önlenmelidir. Bazı günler, ağlarımız, halatlarımız **fuel-oil** içinde kalıyor. Tutulamaz duruma geliyor. Ambarlı'da artık denize girilemiyor.

— Buralarda balıkçı olmak nasıl bir şey? Geçiminizi sağlayabiliyor musunuz?

— Gelecek kuşaklara balık yedirebilmek için çok ciddi önlemler alınmalıdır. Bununla ilgili olarak da bir **"Deniz Ürünleri Bakanlığı"** kurulmalıdır. Çevre kirliliği, deniz kirliliği denizlerde balık bırakmıyor. Balık nesli tükenmekle yüz yüze. Bunların dışında, yasadışı avlanma yöntemleri ile balık avlanmaktadır. **Trol** ile balık avlanmaktadır. Trol ile balık avlayanlar deniz dibini bozuyorlar, balık yumurtalarını yok ediyorlar. Bu tür **bilinçsiz avlamalar** sonucu, Uskumru, orkinos, kılıç balığı Marmara'yı terk etmişlerdir. Ülkemize balık artık **ithal** yoluyla gelmektedir. Ayrıca yine **bilinçsiz,** sorumsuz davranışlar ve **deniz kirliliği** nedeniyle kabuklu deniz ürünlerinin türleri yok olmaktadır. Gördüğünüz gibi, bu koşullarda **balıkçı olmak zor.** Bir balıkçı barınağımız bile yok...

Dikkat!.. Okullarda Bit ve Uyuzdan Sonra Verem Tehdidi!..

Murat Alçınkaya

(Bakırköy) Tozkoparan Sosyal **Meskenler İlkokulu**'nda, üç çocuk **"verem"** tanısıyla okuldan tecrit edilmiş. Şu anda Öğretmenler Dispanserinde tedavileri sürüyor. Edindiğimiz bilgilere göre, verem olayının gelişimi şöyle: "Hastalık, önce öğrencilerden birinin ailesinde görülmüş. Sınıf öğretmeninin girişimiyle, sınıf kontrolden geçirilmiş Hastalık belirtilerine rastlanınca, Okulun 1'inci ve 5'inci sınıfları, sağlık taramasına alınmış. Onbir öğrencide **"olabilir"** şüphesi doğmuş. Bu öğrenciler üzerinde yapılan son taramalardan sonra, üç öğrenciye kesin hastalık mikrobu taşıdığı anlaşılmış." Evet, bu olayın birinci yonu. Hastalık teşhisi konan çocuklar tedavi altında. Ama asıl acıklı bundan sonrası.

Hastalığın kaynağının, aile mi, sokaklar mı, yoksa okul mu olduğu tartışılır. Fakat ortada tartışma götürmeyen bir gerçek var. Üç öğrenciye "kesin" teşhis konmuşken, okulda neden hiçbir önlem alınmamış?

Aldığımız istihbarat üzerine, adı geçen okulu gidip gördük. Okulun önü toz toprak içinde. Kapının önü ise **açıkta yiyecek** satan **seyyar satıcılarla** dolu. Okul kapısından ilk içeri girdiğimizde, karşımıza çöp bidonu çıkıyor. Yerler çöp deryası. Aynı yerde çocuklar futbol maçı yapıyor. İşte, top çöplerin üzerine düştü. Kaleci çocuk, koşup topu aldı ve oyuna yeniden döndü. Gezimize devam ediyoruz. Tiyatro salonunda, sandalye üzerinde boğuşan çocukların çıkardığı tozdan olacak, genzimiz yanıyor.

Evet, özetlersek, seyar satıcılar, etrafa yayılan çöpler, toz, toz, toz. **Sosyal Meskenler İlkokulu**'nda hem de okulda **"verem"** mikrobunun varlığı ispatlanmışken, bu duyarsızlık neden?

Yanıtlanması gereken soruları, başta öğrenci velileri, okul yöneticileri, **Milli Eğitim**'den, sorumlu tüm kurum ve kuruluşlardan sormak gerekiyor...

"1 MAYIS 1989'u kana bulayanlar Türkiye ve Dünya Emekçilerine Hesap Vermelidir!.."

1 Mayıs'ları yığınsal olarak kutlatmamakta direnenlerce katledilen genç işçi

MEHMET A. DALCI'yı
saygıyla anıyoruz...

ADIMLAR
Bakırköy Temsilciliği
Eminönü Temsilciliği
Bayrampaşa Temsilciliği
Aksaray Temsilciliği

Belediye'nin Halk Toplantıları

(Haber Merkezi)

Bakırköy—Bakırköy Belediye Başkanı **Yıldırım Aktuna**'nın, her hafta çarşamba günleri düzenlediği **halk toplantıları** sürüyor.

Geçtiğimiz gün gerçekleşen Halk Toplantısı'nda, toplantıya katılan yurttaşlar, Belediye Başkanı Aktuna'dan, "halk kütüphaneleri, halk pazarları, kreş, spor alanları" istediler.

Bu arada, toplantıda **kaçak inşaatlar,** imar durumları konularında da Başkan Yıldırım Aktuna'ya sorular yöneltildi.

GİRİŞİM Yayıncılık
Bakırköy Yerel Haber Gazetesi

Sahibi: Girişim Yayıncılık A.Ş. Adına: Berrin YEŞİLTEPE
Yazı İşleri Müdürü: Berrin Yeşiltepe
Genel Yayın Yönetmeni: Yalçın Ergündoğan
Teknik Yönetmen: Rafet Yardım

Yayın Kurulu: Yalçın Ergündoğan, Berrin Yeşiltepe, Fikret Yılmaz, Kemal Işık, Cumhur Atasoy, Murat Alçınkaya

Muhabirler: Uğur Uludağ, Türkan Atasoy, Hamdi Tabanlı, Halil Ay, Hıdır Öztürk, Ercan Saray, Süleyman Dinç, Veysel Balcı, Aysel Arslan

BÜRO ADRESİ: Halkalı Caddesi Türker Pasajı, Kat: 2, Daire: 71-72 Sefaköy, 34620-İSTANBUL

YAZIŞMA ADRESİ: P.K. 141 Bakırköy-İST. Tel: 598 92 85

Fatih/Eminönü Temsilciliği: Temsilci: Metin Ateş, Altımermer Cad. Çevre Tiyatrosu karşısı Salman Pasajı No: 4/47 K.Mustafapaşa/İSTANBUL

Dizgi: Çağdaş Dizgi
Baskı: Özyılmaz Matbaası
Ofset Hazırlık: Bakırköy Yerel Haber Gazetesi

İkitelli Kültür ve Dayanışma Derneği Başkanı, Ali Altan:

"Semtimizin Su Sorunu Hâlâ Çözüm Bekliyor"

İkitelli'de kurulu bulunan, Kültür ve Dayanışma Derneği bir açıklama yaparak, yıllardır çözümsüz kalan sorunlarının, özellikle "su" sorununun yeni Yerel Yöneticiler'ce çözüme kavuşturulmasını istedi.

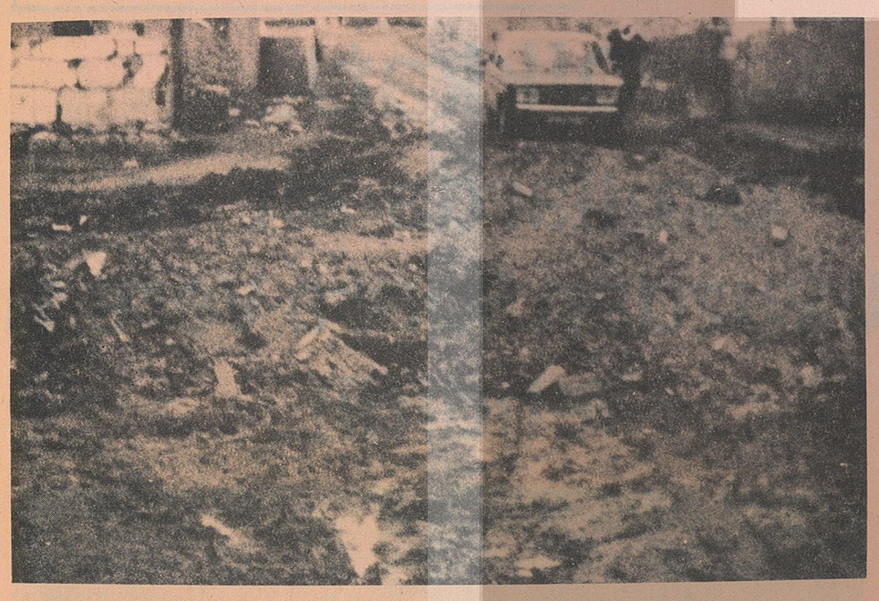

Haber Merkezi

(İkitelli)—Türkiye'nin çeşitli yörelerinden göç ederek İstanbul'a yerleşmiş bulunan insanların oluşturduğu İkitelli yerleşim birimi sorunlarla dolu.

İkitelli, Ziya Gökalp Mahallesi'nde 20.000 insan oturuyor. Bu mahallenin suları akmıyor, yolları yazın tozdan, kışın çamurdan geçilmiyor.

Konu ile ilgili bir basın açıklaması yayımlayan İkitelli Kültür ve Dayanışma Derneği Başkanı Ali Altan şunları söylüyor: "Yaşadığımız bu mahallenin sorunlarını kişisel çabalarla göğüsleyemeyeceğimizin bilinciyle, ortak hareket edebilmek, sorunlarımıza ortak çözümler bulabilmek için böylesi bir dernek kurduk.

Mahallemizin en önemli sorunu "su". 1978 yılında Y.S.E. mahallemize su şebekesi döşedi. 1985 yılına dek sularımız düzenli akıyordu. Daha sonraları sularımız çeşitli aralıklarla, kesintilerle akmaya başladı. 1987 yılında seçimlerde, bölgemizden sosyaldemokrat oyların çok çıkması üzerine, yerel yöneticiler sularımızı kestiler. Bizler burada yaşayanlar olarak, İSKİ ve Anakent Belediyesi önünde toplandık. Basın açıklamaları yaptık. İSKİ elemanlarının suyumuzu sanayi tesislerine aktardığını tespit ettik. Zamanın Belediye Başkan Genel Sekreteri Atanur Oğuz'a ve İSKİ Genel Müdürü Atom DAMALI'ya konuyu ispat ettik. Ama çözüm elde edemedik.

Yerel Seçimlerden sonra, yeni yöneticilere durumumuzu ve sorunlarımızı yazılı olarak da ilettik. Henüz çözüm alamadık. Bekliyoruz.

Bir günlük bir çalışma ile sorunumuzun çözüleceğine, sularımızın akacağına inanıyoruz.

Çınar Sitesi'nde Sıtma Tehdidi..

Halil Ay

(K.Çekmece)— Küçükçekmece'ye bağlı **Soğuksu**'da kurulu bulunan **Çınar Siteleri** yaşayanları **"sıtma tehditi"** altında yaşıyor.

240 daireli sitelerin, yol, su ve kanalizasyon gereksinimleri hala çözümlenmeyi bekliyor. Site'deki kanalizasyon çukurununsık sık tıkanmasının çevreye mikrop taşıdığı, sivrisinek üremesine zemin hazırladığı gözleniyor.

Sitenin sorunları ile ilgili olarak, Çınar Sitesi **B-4 Blok** yöneticisi **Seher Uğur** ile konuştuk.:

—Seher Uğur: "Belediye tarafından 1988 yazı başında ihale edilen ve Tavlaşoğlu Şirketi tarafından yapımına başlanan yol ve kanalizasyon çalışmaları henüz sonuçlandırılmadı.

Kanalizasyon çukurları 15 günde bir tıkanıyor. Aramızda para toplayıp açtırıyoruz. Ayrıca bölgemize **sivrisinek akını** var. Geçenlerde kanalizasyon çukuruna bir çocuğun düştüğünü ve çocuğun kusma ve bulantı ile başlayan hastalığa tutulduğunu, **sıtma tanısı** konduğundaa gözlemledik. Hele önümüzün yaz olduğunu düşünürsek sorun çok önemli.

Bizler, bu sorunlarımızın çözümü için çaba gösteriyoruz. 240 dairemiz bir bütün olarak yeni K.Çekmece Belediyesi'ne başvurduk. Şimdi, Belediye'nin sorunumuza eğilmesini bekliyoruz."

YAZIŞMA ADRESİMİZ
Bakırköy Yerel Haber Gazetesi
Posta Kutusu: 141
Bakırköy/İSTANBUL
Tel: 598 92 85

Öğretmenlere Baskılar Sürüyor

Mehmetçik İlkokulu'nda Öğretmene Dayak Atıldı

- *Gaziosmanpaşa, Mehmetçik İlkokulu'nda, okula kravatsız geldiği zannıyla, öğretmen Cahit Çelik'e, Milli Eğitim Şube Müdürü Abdurrahman Gaz tarafından dayak atıldı.*
- *G.Osmanpaşa Milli Eğitim Müdürü, İ. Hakkı Köseoğlu; okul müdür yardımcısı İbrahim Demirkan tarafından hakarete uğradığı için şikâyet dilekçesi veren Hasan Topaloğlu adlı öğretmene, şikâyet dilekçesini geri alması için baskı yaptı.*
- *Eğit-Der Istanbul Temsilciliği yaptığı açıklama ile olayı kınayarak, öğretmenlerin onurlarına sahip çıkmalarını açıkladı.*

Mehmetçik İlkokulu'nda olaylar Nasıl Gelişti?

Mehmetçik İlkokulu'nda gelişen olayları, muhabirlerimizin gördü tanıklarının ve öğretmenlerin ağzından derlediği bilgilerle aşağıda aynen aktarıyoruz:

(Gaziosmanpaşa)

"Gazi Osmanpaşa **Mehmetçik İlkokulu**'nda 24 öğretmen çalışmaktadır. 1988/1989 öğretim yılında okula il dışından iki öğretmen atandı. Bunlardan biri **İbrahim Demirkan**'dır. 3 Mart 1989 günü Okul Öğretmenlerine duyurulmadan gizlice ve sabık Bakırköy İlçe Eğitim Müdürü **Halit Sezgin**'in girişimleriyle Okula Müdür Yardımcısı olarak atanır.

İbrahim Demirkan birkaç gün sonra okul müdürüyle birlikte öğretmenler odasına çay içmeye gelir. Öğretmenler odasında öğretmenler İbrahim Demirkan'a aleviler aleyhine karalamada bulunup bulunmadığı sorulur. Daha önceden söylediği sözler şunlardır: "**Alevilerde aile kavramı yoktur. Kızlık sorunu da. Kızlarının % 70'i evlendiklerinde kız çıkmaz.**" İbrahi Demirkan bu sözleri söylediğini ve bu sözlerin kendi kişisel görüşü olduğunu söyler.

Tartışma ilerledikçe "**İstanbuldaki kızların yarısı için de aynı şey söylenebilir.**" der. Ve ekler "**Başbakanın karısı için de öyle diyorlar.**" der. Öğretmenler bu söylediklerini kanıtlamalarını isterler. İbrahim Demirkan, "**Benim kimseden korkum yok. İstediğiniz yere şikay et edin.**" der.

Ders zili çalar öğretmenler sınıflarına giderler. Bu arada İbrahim Demirkan'la Öğretmen **Cahit Çelik** tartaklaşırlar.

Öğretmen **Hasan Topaloğlu, İbarhim Demirkan**'ı bu karalamalarından dolayı ilgili makamlara şikayet eder. Bu arada İbrahim Demirkan da Okuldaki dört öğretmen tarafından bıçakla tehdit edildiğini ve dövüldüğünü ileri sürerek şikayette bulunur.

İlçe Milli Eğitim Müdürü **İ.Hakkı Köseoğlu,** Şube Müdürü **Raif Gökdağ,** Okul Müdürü **Mehmet Güngör** ve Müdür Yardımcısı **İbrahim Demirkan; Hasan Topaloğlu**'nu müdür odasına çağırarak şikayet dilekçesini geri alması için baskı yaparlar. Hasan Topaloğlu direnince sinirlenirler. İlçe Milli Eğitim Müdürü **İ. Hakkı Köseoğlu: "..biz böyle yiğitleri çok gördük, Raif Bey. Karakolda polis copundan kurtardığımız öğretmenin bize nasıl yalvardığını hatırlıyor musun?,** diyerek öğretmenleri aşağılamak istediler.

Adı geçen yetkili kişiler şikayet dilekçelerinin tahkikatı için yeniden 10.4.19879 günü okula gelirler. Okul müdürüyle görüşüp dönerler. Dönerken haftaya yendine gelerek öğretmenlerle görüşeceklerini belirtirler. 13.4.1989 günü soruşturmalar biter. 14.4.1989 günü şube müdür Raif Gökdağ ile diğer şube müdürü Abdurrahman Gaz okula gelirler.

Ders arasında okul koridorunda şube müdürleriyle karşılaşan öğretmen Cahit Çelik, "Hoşgeldiniz." der. Öğretmen Cahit Çelik'in dar boğazlı kazağından kravatı pek gözükmemektedir.

İlçe Milli Eğitim Şube Müdür Yardımcısı **Abdurrahman Göz, "Bu ne biçim kıyafet! Bu adamı okula nasıl sokuyorsun?"** diye çıkışır. Öğretmen **Cahit Çleki; "Ben adam değil öğretenim"** diye karşılık verince, kendisine karşılık verilmesine hiddetlenen, **Abdurrahman Göz, Cahit Çelik'e,** öğretmen ve öğrencilerin önünde; **şiddetli bir tokat vurur.** Daha vahim olayları önlemek için Raif Gökdağ, Abdurrahman Gaz'ı kucaklayarak öğretmenler odasına götürür. Hiddetini gideremeyen Abdurrahman Gaz; **"Burası terörist yuvası olmuş. Çık dışarı orospu çocuğu"** diye bağırır.

Bu olaya çok üzülen öğretmenler, toplucu kaymakama giderek olayı anlatıp üzüntülerini belirtirler. Öğretmen Cahit Çelik, sözlü ve **yazılı şikayette** bulunur.

Güneşliköy Ateştuğla Yaşayanları Zehirleniyor

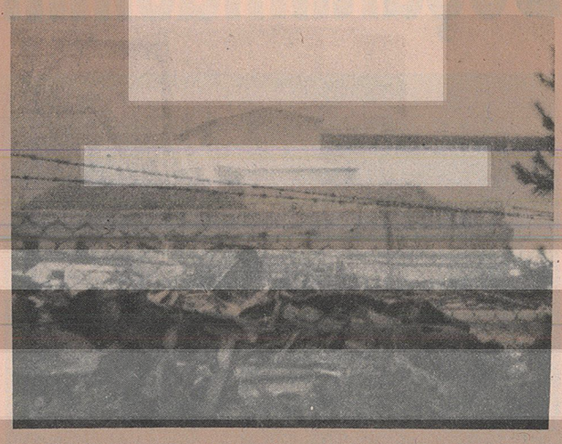

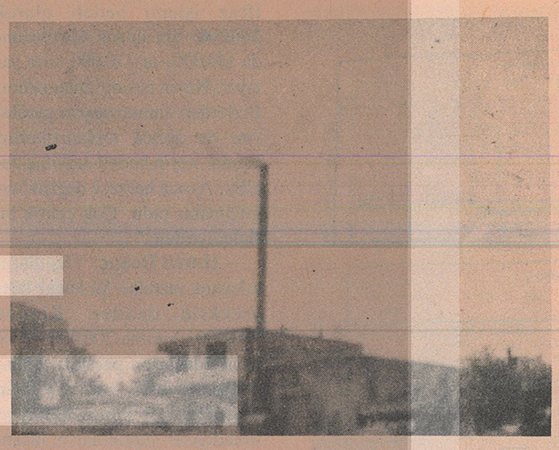

Hamdi Tabanlı

(Güneşliköy)— Güneşliköy **Ateştuğla**'daki, "Depar" ve **"Orpaş Fabrikası"** insanların yoğun olarak yaşadığı yerleşim birimlerine aldırmaksızın faaliyetine devam ediyor. Şimdilik hiçbir yetkili, çevreye ve insan sağlığına zararlı işletmeleri kent dışına taşımayı düşünmüyor. İşte yukarıda gördüğünüz fotoğraflar bu durumu kanıtlıyor.

Ateştuğla'daki **Orpaş Fabrikası,** ne bir önlem alıyor, ne de bu yönde bir çabası var. Zehirli gazlar insan yaşamını tehdit ediyor.

ÖZGÜN TEKSTİL ÜRÜNLERİ
İmalat, Pazarlama Ltd. Şti.
— Gun — Trevire (Ovorlok İpi)
— Koban — Her Türlü Merserize İp Çeşitleri
— Gökkuşağı — Tootal İp
NOT: (Siparişleriniz için bir telefonunuz yeterlidir.)
BAĞCILAR CAD. SARIKAYA DURAĞI 20/A SOK. NO: 6 BAĞCILAR - İSTANBUL
Tel: 569 15 08 - 569 27 09

İnönü Mahalle'sinde Ulaşımda Güçlük

Kemal Işık

Nazım Kılılkaya

(K.Çekmece)- K.Çekmece'ye bağlı sefaköy İnönü Maallesi insanlarının hemen tümü diğer sorunları arasında ulaşım sorununu öne çıkartmış bulunuyorlar. Konu ile ilgili olarak **İnönü Mahallesi Muhtarı** Nazım Kızılkaya, **Gülser Koç** adlı bir mahalleli ve Sefaköy **Şoförler Derneği Başkanı** Ferruh Özek'in görüşlerini aldık.

-Nazım Kızılkaya: "Mahallemize ulaşmak isteyen insanlar araç bulmakta **güçlük** çekiyorlar. Mahallemize uğrayan minibüsler ise **keyfi** tutum içinde, yolcularından **2 kez ücret** alıyorlar. Bu konuda, Belediye'ye ve Şoförler Derneği'ne başvurdum. Ancak sorun çözümlenmedi. Bu konuda Muhtarlık olarak korsanlara karşı mücadele edeceğiz. Gerekirse, minibüslerin devamlılığını ve düzenliliğini sağlamak için durağa **kâhya** da koyabiliriz. Şoförler Derneği ve Belediye ile konuya çözüm getirmek için birlikte hareket etmek istiyoruz."

-Gülser Koç (Mahalleli): "İnönü Mahallesi ile Aksaray arasında minibüs hattı olmasına rağmen, **Akrasay**'a hiçbir minibüs gitmiyor. Minibüsler, mahallemizden **Sefaköy**'e kadar yolcu alıyor. Sefaköy'den de Aksaray'a yolcu alıyorlar. Hepimiz 2 kez para ödemek zorunda kalıyoruz. Bu nedenden ötürü sabahları çoğu zaman işimize **geç kalıyoruz.** Geçen gün minibüs şoförüne Akraya'a gitmek zorunda olduğu yolcular tarafından hatırlatılınca, şoför hiçbir yolcu almadan minibüstekileri de indirerek çekip gitti."

-Ferruh Özek (Şof. Derneği Bşk.): "İnönü mahallesi ile Aksaray arasında bir minibüs hattı var. Geçtiğimiz günlerde bu uygulamayı başlattık. Ancak bu hatta kontrol olmadığı için korsan araçlar da yolcu alıyor. Bu korsan araçlar genellikle fabrika servisleri. Onlar da kısa mesafeli yolcuları alıyorlar. Durum böyle olunca da, minibüslere uzun mesafeli yolcular kalıyor. Böyle olunca da Aksaray'a gitmemekte tartışma çıkıyor. Bizim dernek olarak tavrımız, **"korsan"** araçların engellenmesi. Biz yeni bir uygulama başlatarak, minibüslerimizin üzerine İnönü Mah. Aksaray **plakaları taktırttık**..."

Gülser Koç

Daha Güçlü, Daha Yaygın Bir Gazete

Eminönü/Fatih Temsilciliğimiz Açılıyor

(Haber Merkezi)

Girişim Yayıncılık A.Ş. tarafından İstanbul'un 3 ayrı bölgesinde yayımlanmakta olan 3 gazeteden biri olan gazetemiz **"Yerel Halk Gazeteciliği'nde Atılım"** kampanyası çerçevesinde, yayın alanında etkinliğini artırmayı sürdürüyor.

K.Çekmece, Eminönü, **Fatih,** Bakırköy, **Zeytinburnu,** G.Osmanpaşa, **Eyüp** ilçelerini içine alan yayın kuşağına seslenmekte olan gazetemiz, bu kapsamdan olarak 3 Haziran 1989 Cumartesi günü Eminönü/Fatih Temsilciliği'ni okuyucularının hizmetine sunuyor.

Gazetemiz, **Bakırköy Yerel Haber**'in Eminönü/Fatih Temsilciliği'ni yürütecek olan arkadaşımız **Metin Ateş,** Temsilciliğin açılışı dolayısı ile gazetemize şunları söyldi:

"Siyasal tercihleri ne olursa olsun, **aynı havayı soluyan,** ortak sorunları paylaşan tüm insanları kucaklamayı hedefleyen gazetemizin, bu hedefini daha canlı sağlayabilmesi için bölgemizde bir **Temsilcilik**açmış bulunuyoruz. Bundan böyle semtimizde oturan insanların, **okuyucularımızın** sorunlarını kamuoyuna yansıtmak, çözüm yollarının bulunmasına katkıda bulunmak için temsilciliğimizin açılışı okurlarımıza yeni bir olanak tanıyor."

Öte yandan gazetemizin yayın alanına giren ilçelerde ve semtlerde yeni temsilcilikler açılış çalışmaları da hızla sürmektedir.

Gazetemizin **Eminönü/Fatih Temsilciliği'**nin adresi şöyle: **"Altınmermer Cad. Çevre Tiyatrosu Karşısı, Salman Pasajı No: 4/47 Kocamustafapaşa/İstanbul."**

Artvin Folklor ve Turizm Derneği

2. Olağan Genel Kurul Toplantısında yapılan Tüzük değişikliği 4. maddenin (e) ve (f) fıkralarının yeni şeklidir.

e- Tüzükten çıkarılmıştır.

f- 2908 sayılı dernekler yasasının 64. maddesinde belirtilen esaslar dahilinde olmak üzere dernek amaç ve faaliyetleri için menkul ve gayri menkul edinilebilir.

"SORUMLULAR HESAP VERMELİDİR"

1 Mayıs'ın 100.Yıldönümü Kana Bulandı

(Haber Merkezi)— Dünya'da işçi sınıfının Birlik, Mücadele, Dayanışma Günü olarak gelenekselleşmiş bir şekilde 100 yıldır kutlanan **1 Mayıs** ülkemizde bu yıl da kana bulandı. **Mehmet A.Dalcı** adlı genç bir işçi polisin kurşunlarına hedef olarak yaşamını yitirdi.

Değişik siyasal rejimlerle yönetilen dünyanın tamamına yakın bir kesiminde coşku içinde kutlanan 1 Mayıs, ülkemizde yapay gerilimli bir ortam yaratılarak kutlanmasına engel olunmaya çalışıldı.

Önceden planlandığı anlaşılan bir şekilde, ellerinde karanfilleriyle alanlara doğru yürümeye çalışan işçi ve emekçilerin üzerine polis gönderildi. Pekçok insan yaralandı ve göz altında alındı.

Hükümet sözcülerinin, gösterilere işçilerin katılmadığı yönündeki açıklamalarının, bizzat **İstanbul Emniyeti'**nin gözaltına alınanların listesini açıklaması ve açıklanan bu listede **işçilerin** çoğunluğu oluşturduğunun saptanması ile çeliştiği gözlendi.

1 Mayıs gösterisi sırasında yaşamını yitiren Mehmet Dalcı adlı genç işçinin cenaze töreninde de polisin **cenazeye katılanlara** ve basın mensuplarına saldırması sonucunda pekçok kişi yaralandı. 100 kişi de gözaltına alındı. Bu arada pekçok gazeteci de ağır şekilde yaralandı. **Cumhuriyet Gazetesi** muhabirinin kolu kırıldı. **Nokta** muhabiri beyin sarsıntısı geçirdi.

Olay üzerine 1000'in üzerinde gazeteci **İstanbul Vilayeti'**ne dek yürüdüler. Çevrede biriken halkın alkışları arasında Vilayet'e daktilo, kalem ve fotoğraf makinalarını bırakarak olayları kınadılar.